VAN RIEBEECK WIJKKRANT

SEPTEMBER 2022
EDITIE 2

OPLAGE
3.000 EX.

IN DIT NUMMER:

- Van Diakonessenhuis naar Tergooi Medisch Centrum (vervolg op pag. 2) 1
- Back to School 2022 2
- Toeterend en juichend door de nieuwe tunnel 3
- Wijkinfo (gele kolom, vervolg op pag. 5) 3
- Van Riebeeck Burendag 2022 4
- Urban Farming 035 maakt Hilversum groener 4
- Goed om te weten 5
- Over-Buren: Atelier Buitengewoon in Hilversum Centrum 5
- Geen zusters Augustinessen meer in Stad Gods 6
- Open Monumentendag 2022 in Zuid-oost 7
- Stel je voor: Alix en Fred interviewen elkaar 8
- Colofon 8

De volgende Van Riebeeck Wijkkrant verschijnt in december 2022.

Sluitingsdatum kopij, foto's en ideeën 1 november 2022.

Heb jij een paar uurtjes vrij in de maand? Houd je van schrijven en heb je een 'vlotte pen'? Dan ben jij onze buurtredacteur!

Meer informatie:
redactieriebeeck@gmail.com

Bouw nieuwe ziekenhuis:

Van Diakonessenhuis naar Tergooi Medisch Centrum

De oud-Hilversummers kunnen zich ongetwijfeld het Diakonessenhuis aan de Neuweg nog herinneren. Later 'fuseerden' het Diakonessenhuis en het RKZ aan de Koningsstraat. Een locatie waar verdere uitbreiding geen kans had. Halverwege de jaren '90 werd dat gebouw gesloopt want het nieuwe ziekenhuis stond al aan de Van Riebeeckweg. Nu, ruim 30 jaar later wordt er een mooi state-of-the-art medisch centrum gebouwd; een nieuw ziekenhuis voor de inwoners van 't Gooi en de Vechtstreek dat in mei 2023 in gebruik wordt genomen. Wij vragen Peter Elders, programmamanager Bouw en manager Facilitair Bedrijf hoe het staat met de vorderingen.

Op de site tergooi.nl lezen we onder 'Nieuwbouw Hilversum' allerlei hoofdstukken over de mijlpalen van de bouw. Wat is het laatste nieuws?

'Half juli zijn de eerste bouwdelen van het nieuwe Tergooi MC opgeleverd: ABC en het energiegebouw. Met daarin verwerkt 662 betonpalen, bijna 1.000.000 gevelstenen, 60.000 m2 gipswanden, 15.000 meter bekabeling en 7.500 data aansluitpunten. In deze delen van de nieuwbouw in Hilversum komen de acute zorg (A), diagnostiek en operatiekamers (B), de verloskamers en kinderafdeling (C). Ook komen in deze bouwdelen de algemene verpleegafdelingen en de kliniek Psychiatrie, poliklinieken, centrale sterilisatieafdeling (CSA), IVF, het vaatlaboratorium en de piketkamers. In het energiegebouw staan belangrijke centrale installaties zoals noodstroomaggregaten, transformatoren en sprinklerpompen.

662 betonpalen, bijna 1.000.000 gevelstenen, 60.000 m2 gipswanden, 15.000 meter bekabeling en 7.500 data aansluitpunten

Na deze eerste oplevering richten we de bouwdelen A, B en C nu in met onder andere meubilair, gordijnen, kasten en natuurlijk de technische en medische apparatuur en voorzieningen. Ook realiseren we nog een aantal aanpassingen om ervoor te zorgen dat de voorzieningen voldoen aan de laatste inzichten. Vanaf begin volgend jaar kunnen de teams die er vanaf mei 2023 gaan werken alvast oefenen in hun nieuwe werkomgeving.'

We lezen dat de architecten 'het bos als inspiratiebron' gebruiken. Dan denken de meeste mensen 'aha, veel bomen gekapt en die komen terug'.

'Ja dat is inderdaad het geval. Wij hebben overigens geprobeerd zoveel mogelijk bomen te laten staan. Dat kun je nu heel goed zien want sommige bomen staan heel dicht bij het ziekenhuis, dat is prachtig. We willen de unieke groene omgeving ten volle benutten. Er is dus volop aandacht voor groen. Voor de bomen die gekapt zijn met kapvergunning, hebben we een herplantplicht. Zodra de nieuw-

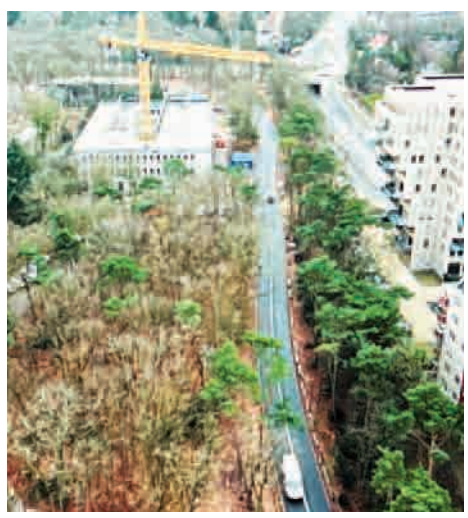

Vervolg op pagina 2 >

bouw klaar is, beginnen we met de terreininrichting. Maar eerlijk gezegd valt het iedereen direct op hoeveel grote bomen er nog zijn blijven staan; het is en blijft een bosrijke omgeving.'

Hèt probleem van deze tijd, CO2 en/of stikstof uitstoot en… zijn er voldoende bouwmaterialen te krijgen om zo'n groot project op tijd af te ronden?

'Gelukkig waren we tijdig met bestellen; de bouw loopt op schema. We kijken dus uit naar het hemelvaartweekend van 2023, als we onze intrek in het gebouw nemen.'

Krijgen de Hilversummers en vooral buurtbewoners -net als bij de bouw van de nieuwe tunnel- de kans op een sneak-preview voordat het MC definitief in gebruik wordt genomen?

'Dat durf ik niet te beloven; we hebben

Artist impression centrale hal

een zeer strakke planning om het gebouw gebruiksklaar te maken. Wat we wel zullen doen is opnieuw een informatiebijeenkomst voor omwonenden organiseren in het voorjaar. Dat hebben we de afgelopen jaren diverse keren gedaan en is een mooie manier om omwonenden goed te betrekken en te informeren'

Het parkeerprobleem rondom het ziekenhuis is welbekend. Evenals de toegangswegen naar het ziekenhuis. Kunnen we de buurt geruststellen door te zeggen dat die problemen en overlast verdwenen zijn met de gloednieuwe parkeergarage?

'Daar moeten we realistisch in zijn: de parkeerdruk blijft. 1.000 parkeerplaatsen bouwen we, maar die auto's komen en gaan natuurlijk ook, maar minder door de wijk denk ik. Met de ingebruikname van de parkeergarage en de nieuwe hoofdingang aan de Soestdijkerstraatweg, verwachten we ook dat aanzienlijk minder mensen gaan parkeren bij de Van Linschotenlaan. Daarnaast wordt Tergooi MC veel beter bereikbaar met het openbaar vervoer door de komst van de HOV'.

Tot slot de 'hamvraag'. "20 mei 2023: patiënten welkom in nieuwbouw", staat er op de site. Kunnen we dat als afspraak in de agenda's noteren? Zo 'ja', komt er een openingsfeestje, zo 'nee', waar zou een kink in de kabel kunnen ontstaan?

'Die datum kan in de agenda; zoals gezegd liggen we op schema. De officiële opening is pas later in 2023. Zodra we daar meer over weten zullen we daar zeker bekendheid aan geven.'

Meer informatie vind je op: tergooi.nl/bouwen-aan-tergooi/hilversum/

Artist impression parkeergarage

Back to School 2022: 'Wanneer is er weer een feest?'

Ruim 120 kinderen namen op zaterdag 27 augustus deel aan een onvergetelijk Back to School feest. Zoals altijd worden de activiteiten van Versa Welzijn goed bezocht. Ook deze keer, want wie wil dit nou niet in je eigen wijk: springkussens, goochelen, schmincken, je eigen suikerspin maken en nog veel meer.

Back to School was in 2021 een groot succes. Reden voor Winkelcentrum Riebeeck en Versa Welzijn om dit in 2022 te herhalen. 'Verbinding' is ook hierbij het uitgangspunt. Het evenement brengt buurtbewoners bij elkaar, geeft reuring, gezelligheid en plezier in de buurt. Aan de opkomst en de blije gezichten van de kinderen te zien, kunnen ze niet wachten tot er weer zo'n mooi evenement komt. De vraag, 'wanneer is er weer een feest' ziet de organisatie als een groot compliment! Eerst weer naar school, want: het is weer voorbij die mooie -warme- zomer…

Toeterend, versierd en juichend door de Alexiatunnel

Na tweeëneenhalf jaar bouwen is op 6 augustus de Alexiatunnel geopend. De dubbeldeks tunnel maakt een veilige doorgang onder het spoor mogelijk voor fietsers, voetgangers en auto's. De feestelijke opening trok bekijks van honderden nieuwsgierige bewoners die de afgelopen jaren de verbouwing hebben kunnen volgen.

Enthousiaste bewoners
Om kwart voor 11 staat er al een groepje enthousiaste bewoners bij de ingang van de fiets- en voetgangerstunnel aan de kant van de Riebeeck Galerij. Hoewel de grote plantenbakken midden op het plein nog leeg zijn, is de ingang van de tunnel vrolijk versierd met grote vlaggen in de kleuren van de regenboog.

Daar staan Jean Paul en Frank met een sapje in hun hand. Zij vinden het ontzettend leuk om de opening bij te wonen en om de binnenkant te kunnen bewonderen. Tijdens de bouwwerkzaamheden liepen ze vaak een rondje om de tunnel in wording heen. Vooral Jean Paul heeft de ontwikkeling met interesse gevolgd, hij heeft namelijk een bouwkundige achtergrond. Hij had dan ook begrip voor de uitloop van de werkzaamheden. Maar zegt hij: "wij hadden natuurlijk geen schuttingen voor de deur." Wijzend op de huizen van bewoners die lange tijd uitzicht hadden op de werkzaamheden en de grote ijzeren hekken die in hun voortuin stonden.

Langzaamaan stroomt het plein steeds voller met mensen op de fiets, mensen in een rolstoel, mensen met de rollator, mensen met de benenwagen en ook kinderen met de step. Zoals Tessel die met haar versierde step en glitterrok de opening komt bijwonen.

Samen met haar ouders en broertje hebben ze uitgekeken naar dit moment. Ook zij zijn vaak een kijkje gaan nemen bij de werkzaamheden afgelopen jaren. Dan stuift Tessel op haar step weg. Niet omdat de tunnel al open is, maar omdat ze oma ziet die ook naar dit evenement is gekomen.

Ondertussen zorgen mensen in oranje hesjes ervoor dat de opening in goede banen wordt geleid. Om 11 uur loopt de drumband Egwel voorop om als eerste de fietser- en voetgangerstunnel in te wijden. Daar achteraan lopen alle mensen die zolang naar dit moment hebben uitgekeken. Een ijscokar staat hen aan het eind van de tunnel op te wachten. Tegelijkertijd openen de hulpdiensten de autotunnel door met hun voertuigen er als eerste doorheen te gaan. Daarna volgden andere auto's en motoren, al dan niet luid toeterend. Dit werd met plezier gadegeslagen door de mensen die van bovenaf de tunnel in konden kijken.

Fred, woonachtig aan de Kamerlingh Onnesweg, loopt met de hand aan de fiets achter de mensenmassa aan de tunnel in. Het is veel te druk om nu te kunnen fietsen. Hij vertelt dat de verbouwing hem eigenlijk niet lang genoeg had kunnen duren.
Hij heeft erg genoten van de rust voor, de deur, omdat er veel minder verkeer was. Maar toch is hij ook blij dat de tunnel open is, en noemt het een 'knap staaltje werk en een hele prestatie'.

Ook de kunst aan de muren, ontworpen door beeldend kunstenaar Louise Hessel, valt goed in de smaak. Het zijn geperforeerde stalen platen met als thema 'natuur en bedrijvigheid'. Achter de platen zit verlichting zodat de tunnel sociaal veilig is.

Ook andere bewoners zijn te spreken over de tunnel. Zo vertelt Jolanda, die aan de Oude Amersfoortseweg woont, dat zij en haar man de verbouwing nauw hebben gevolgd en bij elk evenement aanwezig zijn geweest, onder andere de naamonthulling op 9 juli. Ook keken ze vaak naar de livestreambeelden van de webcam die boven de tunnel hangt. Maar om de tunnel nu in het echt te zien, is toch veel leuker. Ze is blij dat er nu een onderdoorgang is, want voorheen stonden elk kwartier de spoorbomen wel dicht, aldus Jolanda. Voor Frank en zijn buurvrouw was de dubbeldeks tunnel een bijzondere ervaring: "We vonden het maar een gek idee dat onder onze voeten ook nog een weg loopt waar allemaal auto's rijden."

Tunnel onderdeel van HOV in 't Gooi
De Alexiatunnel is ontwikkeld om de doorstroom en veiligheid op de Oosterengweg en de spoorwegovergang te verbeteren. Ook geeft het ruimte aan de HOV-bus die daar eind van het jaar rijdt. De Alexiatunnel is een onderdeel van de HOV in 't Gooi, maar wel een van de meest complexe. Er is 2,5 jaar lang gebouwd aan deze eerste dubbellaagse tunnel van Nederland!

Er zijn nog enkele werkzaamheden aan het spoor en op sommige plekken wordt er nog bestraat. De grote lege plantenbakken op het plein worden in het najaar gevuld.

Samen met de komende vernieuwing van het Riebeeck winkelcentrum (zie onze vorige krant), is de opening van de tunnel een verrijking voor de wijk.

De kunst aan de muren, van beeldend kunstenaar Louise Hessel, valt goed in de smaak.

WIJKINFORMATIE

Wijkagent Van Riebeeckkwartier
Inge Veldhuizen,
Telefoon 0900 8844
inge.veldhuizen@politie.nl

Wijkbrandweerman
Jeroen Wiegers, 0683 080 223
wijkbrandweer-hilversum
@brandweergooivecht.nl

Het Huis van de Buurt
Winkelcentrum Riebeeck
Oosterengweg 66
Buurten@hilversum.nl

Meldpunt Openbare Ruimte (MOR)
Klachten over bijv. zwerfafval, kapotte lantaarnpalen of losliggende stoeptegels kunnen gemeld worden via
hilversum.nl/MOR
of telefonisch via 14035
WhatsApp: 0620 873 371

Wijkregisseur Hilversum Zuidoost
Zie 'Gemeente Hilversum'

Gewestelijke Afvalstoffen Dienst
De GAD gaat over het ophalen van huisvuil en grof vuil.
035 699 18 88, gad.nl

Sociaal Plein Hilversum
De plek voor al uw vragen over zorg, inkomen en werk
035 629 27 00.
Bezoekadres:
Wilhelminastraat 1-19

Buurtkamer Ons Huis
Winkelcentrum Riebeeck,
Oosterengweg 86

Tuinkamer Kortlandhuis
Dependance van Buurtkamer Ons Huis,
Willem Barentzweg 17

Opbouwwerk Versa Welzijn
De werkzaamheden van Sandra Zamir worden tijdelijk waargenomen door
Leoniek van Duin, 0651 729 093
lduin@versawelzijn.nl
Versa Welzijn, Larenseweg 30,
Hilversum, 035 623 11 00
versawelzijn.nl

Maatschappelijk werk Versa Welzijn
Corine Boonstra,
0629 077 434
cboonstra@versawelzijn.nl

Jongerenwerk Versa Welzijn
Jamal Breslau
Sociaal werker/Jongerenwerker
0657 135 185
jbreslau@versawelzijn.nl
werkdagen: dinsdag t/m vrijdag.

Mantelzorgondersteuning Versa Welzijn
Tulay Becer, 0629 598 000
tbecer@versawelzijn.nl

Kinderwerk Versa Welzijn
Kati Lipusz, 0623 672 691
klipusz@versawelzijn.nl
Hanae el Azouzi, 0658 967 376
hazouzi@versawelzijn.nl

(Vervolg op pagina 5)

Van Riebeeck Burendag 2022

De hele buurt Van Riebeeckkwartier viert dit jaar gezamenlijk Burendag, vanuit verschillende 'hotspots' in de buurt. Op deze manier willen wij de diversiteit en veelzijdigheid van de buurt vieren en zo nog meer onderlinge verbinding creëren.

De zogenaamde 'hotspots' zijn interessante plekken in de buurt waar (actieve) buurtbewoners of ondernemers in de wijk elkaar al ontmoeten. Door deze hotspots uit te lichten en meer interactie en ontmoeting te stimuleren hopen wij dat inwoners zich nog meer thuis gaan voelen in hun buurt. Zo wordt nog meer zichtbaar waar al enige reuring is en welke plekken een boost kunnen gebruiken. Bovendien is het belangrijk om weer echt een gevoel van gezamenlijkheid te creëren en dat kan toch het beste met een feestje op de jaarlijkse Burendag. Daar is iedereen wel weer aan toe na een paar magere jaren van corona.

Zo waren de voorbereidingen voor een gezamenlijke Burendag in de Riebeeck vorig jaar al bijna rond toen we te horen kregen dat het feest niet door kon gaan.
We gingen de zoveelste lockdown in. Op allerlei manieren werd er nog samen met de gemeente en de buurt gekeken naar hoe de festiviteiten door konden gaan.
Wat overbleef was een netwerk van enthousiaste buurtbewoners, ondernemers en sociaal werkers dat we zo weer bij elkaar konden brengen. Dan moet je denken aan actieve sleutelfiguren in de wijk zoals Malika Boukhriss,
onderneemster Naze van Talia Delicious, maar ook aan wijkpartner UrbanFarming035 met een actieve club aan vrijwilligers en betrokken buurtbewoonster Sacha die al heel wat events in de buurt meedraait.
Vanuit de samenwerking rondom de levendigheid van het winkelcentrum en de leefbaarheid in de buurt is financiering van het Stadsfonds beschikbaar. Dit wordt weer aangestuurd door Deborah den Dulk in samenwerking met het team van Versa Welzijn in de wijk.

Zaterdag 24 september van 13:00 tot 17:00 uur loopt er een route door de wijk.
Bij de start haal je een strippenkaart op in Winkelcentrum Riebeeck.
Op elke hotspot is wat te beleven en wat te proeven. Van de poffertjeskraam, brassband, een kleedjesmarkt tot een proeverij uit de moestuin.
Er is van alles te doen. Voor meer informatie houd Facebook Van Riebeeckkwartier en Winkelcentrum Riebeeck in de gaten.

Sandra Zamir
Opbouwwerker Hilversum Zuidoost

Urban Farming 035 maakt Hilversum groener, gezonder en gezelliger

Urban Farming 035 (UF035) is een Hilversums inwonersinitiatief. Opgericht om Hilversum groener, gezonder en gezelliger te maken. UF035 bouwt onbenutte terreinen om tot bloeiende moestuinen, waar buurtbewoners hun eigen groente en fruit kunnen verbouwen. Op de tuinen komen mensen weer in contact met elkaar. Jong en oud leert hoe groenten worden geteeld. Er worden allerlei gezellige activiteiten georganiseerd, zoals koken met de oogst en workshops groente kweken. Met elkaar creëren wij groene oases in de stad, waar Hilversummers samenkomen en actief bezig zijn rondom groen, gezondheid, duurzaamheid en voeding.

Ook geven wij (school-)kinderen les in onze moestuinen, zodat alle kinderen de kans krijgen om bezig te zijn met de natuur en weten waar hun voedsel vandaan komt.
Eigenlijk is Urban farming 'stad + boer'. Kortom: de stedelijke boer uithangen, met kleine moestuintjes en pluktuinen midden in de stad. Het principe bestaat over de hele wereld. Wij hebben het afgekeken van andere steden en het in 2021 naar Hilversum gebracht. Terwijl we weinig van plantjes weten. Maar dat maakt niet uit, want daar hebben wij dus weer andere buurtbewoners voor die zich bij ons aansluiten. Zoals jij. Toch?

UF035 brengt groen, gezond en gezellig samen en opereert daarmee op de domeinen 'buurten en wijken', 'zorg en welzijn', 'natuur en groen' en 'onderwijs'. Er zijn ruim 200 mensen actief betrokken bij onze organisatie, verspreid over 17 locaties. In 7 van de 8 wijken van Hilversum is UF035 vertegenwoordigd en bereikt jaarlijks ruim 1.200 schoolkinderen met de lesprogramma's.

De komende jaren willen wij verder groeien zodat gemeenschappelijk groen voor iedere Hilversummer bereikbaar is. Zo kunnen wij bijdragen aan veel meer groene plekken in de stad zodat de effecten van klimaatverandering beter kunnen worden opgevangen.
Wij hebben jou nodig!
Wil jij ons helpen met onze missie? Kijk dan hier wat je zou kunnen doen:

urbanfarming035.nl

'Wij hebben het afgekeken van andere steden en het in 2021 naar Hilversum gebracht'

Goed om te weten

OVER-BUREN

In deze rubriek nemen we een kijkje in de wijkkrant van een andere Hilversumse wijk. Een onderwerp dat interessant is voor heel Hilversum, plaatsen wij hier in Over-Buren.

Deze keer een artikel uit de wijkkrant van Hilversum Centrum:

In Atelier Buitengewoon krijgt iedereen de ruimte om zichzelf te zijn.

Net buiten het drukke winkelgebied ligt Atelier Buitengewoon aan de Kampstraat 10. "De creatieve dagbesteding voor mensen met een beperking is een jaar geleden naar deze locatie verhuisd en dat bevalt goed", zegt vaste kracht Wieke Hoonte. "Dit atelier is groot, maar tegelijkertijd ook knus en overzichtelijk. Iedereen heeft hier letterlijk en figuurlijk de ruimte om zichzelf te zijn."

Atelier Buitengewoon is een idee van twee kunstenaars. In Breukelen begonnen zij bijna zes jaar geleden met een creatieve dagbesteding voor mensen met een beperking. Verreweg het merendeel van de deelnemers woont zelfstandig al dan niet met ambulante begeleiding. Ook krijgt het atelier via de Wmo of zorginstellingen mensen doorverwezen. "Zeker sinds corona weet iedereen ons te vinden", vertelt Wieke Hoonte, het vaste gezicht van Atelier Buitengewoon. "Wij hebben hier veel materiaal staan en onze kunstenaars in het atelier kiezen zelf wat zij maken: van schilderijen en keramiek tot tassen van textiel of beschilderde blikjes."

Winkel

Deelnemers kunnen kiezen of zij hun werk verkopen of zelf houden. Wieke, "Als mensen hun werk mee naar huis nemen, betalen zij alleen de materiaalkosten."

Webshop

In de webshop en de winkel aan de Kampstraat hebben sommige items een standaardprijs. Voor andere kunstwerken bepalen Wieke en de maker samen het bedrag. De opbrengst wordt na aftrek van de kosten voor het materiaal fifty-fifty gedeeld. Het geld dat het Atelier uit de verkoop binnenkrijgt, is gereserveerd om de kosten voor uitjes en workshops voor deelnemers te dekken.

Atelier Buitengewoon is begonnen aan de Havenstraat. Tijdens de coronapandemie zijn zij gegroeid van 12 naar 45 deelnemers. In het atelier aan de Kampstraat heeft iedereen een plek om zichzelf te zijn.

Kunst kopen bij Atelier Buitengewoon

Van maandag tot en met vrijdag van 9.00 uur tot 16.00 uur is iedereen welkom in de kunst- en cadeauwinkel van Atelier Buitengewoon aan de Kampstraat 10. Online kopen kan ook op atelierbuitengewoon.nl.

Sociaal verbinder / Locatiebeheerder
Claudia Kruk, 0682 481 672
ckruk@versawelzijn.nl

Wijkberaad Van Riebeeckkwartier
Malika Boukhriss, voorzitter
riebeeckkwartier@gmail.com
facebook.com/vanriebeeckkwartier
vanriebeeckkwartier.nl

IN MEMORIAM
Ria Evenhuis

Een mooi mens is heengegaan. Ria Evenhuis heeft veel voor het wijkberaad van Riebeeckkwartier betekend. Een mooi mens die alles vanuit haar hart deed. Ria, we gaan jou missen. Rust zacht, lieve Ria.

Henriette Touissant &
Malika Boukhriss
Wijkberaad van Riebeeckkwartier

GEMEENTE HILVERSUM

Wijkwethouder Zuidoost
Karin Walters
k.walters@hilversum.nl

Wijkregisseur Hilversum Zuidoost
Voor initiatieven, ideeën en vragen over de leefbaarheid en andere vraagstukken in de wijk.
Mohamed Amazyan
0683 974 705 of
m.amazyan@hilversum.nl

Heeft u praktische hulp nodig of een maatje?
Of wilt u eerst meer weten over de Vrijwillige Thuishulp?
Neem gerust contact op met de Vrijwillige Thuishulp:
035 625 00 00,
ma t/m vr 10.00-13.00 uur.
vthhilversum@versawelzijn.nl
versawelzijn.nl

Wilt u hulp bieden?
Zelf vrijwilliger worden?
Ook dat kan, graag zelfs!
VRIJWILLIGERS CENTRALE HILVERSUM
Eemnesserweg 109
0613 13 29 87
info@vchilversum.nl
versavrijwilligerscentrale.nl

Rode Kruis Luisterlijn
0900 0767

NUTTIGE ADRESSEN IN DE BUURT

WONINGCORPORATIES
De Alliantie
Mirjam Tijssens
mtijssens@de-alliantie.nl

Dudok Wonen
Henk Westhoff
info@dudokwonen.nl

Gooi en Omstreken
Nadia Bouffera
n.bouffera@gooienom.nl

Geen zusters Augustinessen meer in de Stad Gods

In een eerdere editie van de wijkkrant schreef ik over het voormalig klooster Stad Gods en het landgoed Monnikenberg. Het klooster staat sinds mei 2014 leeg, omdat het te groot werd voor de laatste twaalf zusters Augustinessen van Sint Monica, zoals zij voluit heten.

Drie locaties
Momenteel wonen de zusters op drie plaatsen, namelijk het klooster Utrecht, Het Fraterhuis Sint Jozef in De Bilt waar zeven zusters de nodige verzorging krijgen en Casella in Hilversum, een centrum voor Stilte en Bezinning voor jonge mensen.

Verbouwing
Het klooster wordt verbouwd door September tot twee woonhuizen met zevenenveertig appartementen voor ouderen met dementie. Alle woonhuizen van September zijn gebouwd op een plaats waar bewoners de vrijheid hebben om naar buiten gaan.
Het is stil in het bos als ik naar het voormalig klooster wandel. Daar aangekomen zie ik de steigers staan en hoor je de bouwactiviteiten. Ik loop door het hek en neem een paar foto's. Het voelt niet prettig zo stiekem en ik besluit rechtsomkeer te maken.

Begraafplaats
Op de terugweg bezoek ik de begraafplaats waar de overleden zusters begraven liggen. Je kan zien dat het een droge zomer is, want de bomen verliezen hun blaadjes en de begraafplaats ligt er vol mee.
De graven worden gemarkeerd met zwarte vierkanten marmeren platen met een voor- en achternaam, geboorte- en sterfdatum van de overledene.
De eerste zuster werd hier in 1956 begraven. In 1959 kregen de zusters een vergunning van de gemeente Hilversum om hun overledenen op eigen terrein te begraven. Bij het monument liggen de oprichters van de kloostergemeenschap begraven: Pater Sebastiaan van Nuenen en zuster Augustina van Reijsen.

Zuster Maria
Er komt een vrouw op mij afgelopen en vraagt voor welke zuster ik kom. Ik vertel dat ik voor de wijkkrant schrijf en ze is meteen geïnteresseerd.
Ze vertelt over het bos, het klooster en Casella. Ik krijg de indruk dat zij één van de drie zusters van Casella is. Mijn vermoeden is waar, het blijkt zuster Maria te zijn.

Geen nieuwe intreders
Er komt geen nieuwe aanwas meer voor het kloosterleven, daardoor moeten veel kloosters hun deuren sluiten. Bij Casella hadden ze nog wel twee nieuwe intreders waarvan één is uitgetreden en de tweede naar een andere orde is gegaan. 'Zo jammer', vindt zuster Maria.
We nemen afscheid en ik hoop voor haar en de medezusters dat Casella mag blijven voortbestaan.

Cora Janmaat

Bij het monument liggen de oprichters begraven

Open Monumentendag in Zuid-Oost

In Hilversum hebben wij de luxe te kunnen wonen, studeren en werken in rijksmonumenten. Soms zonder dat wij dat weten. Tijdens Open Monumentendag krijgt heel Nederland de kans om die monumenten te bezoeken. Op zaterdag 10 en zondag 11 september openden duizenden monumenten door heel Nederland gratis hun deuren voor publiek. Ook in Hilversum waren er 45 monumenten en activiteiten te bezoeken. In Zuid-Oost konden geïnteresseerden naar Wolfsdreuvik, Landgoed de Zwaluwenberg en het voormalig KRO-gebouw / De Kroon.

© Atsje

Wolfsdreuvik
Wolfsdreuvik is een sprookjesachtige toren midden op een kleine heuvelrug in het Smithuyserbos. Het is in 1938 gebouwd in opdracht van kunsthandelaar D.P.R.A. Bouvy, zodat hij de dag door kon brengen in het bos. Ook wilde hij een toren om over de bomen uit te kijken. Inmiddels zijn de bomen hoger dan de toren zelf, maar het was nog steeds een leuke ervaring om een kijkje te nemen daarboven. Naast een bosexcursie, was er ook koffie, thee, limonade, koek en werden kinderen geschminkt. Op zaterdag vertelde Dory Erkelens haar verhaal bij de toren.

De Wolfsdreuvik en het Smithuyserbos zijn nog steeds in beheer van de familie Bouvy. Zij hebben in 1991 de Stichting Smithuyserbos opgericht om het bos en de toren in goede staat te houden. De Wolfsdreuvik kan, vanwege de privacy, helaas niet zomaar bezocht worden. Des te specialer dat het op Open Monumentendag zijn poort opende voor nieuwsgierige Hilversummers.

© Pvt Pauline

Landgoed de Zwaluwenberg
Het landhuis op landgoed de Zwaluwenberg is niet alleen in Hilversum te vinden. Precies hetzelfde gebouw staat ook in Wokingham (ten westen van Londen). Jonkheer De Pesters (directeur van de Amstelbrouwerij) wilde, toen hij het landgoed in 1912 kocht, graag een huis in Engelse stijl en liet het huis uit Wokingham nabouwen. Sinds 1946 is het landgoed de verblijfplaats voor de Inspecteur-Generaal der Krijgsmacht. In 2021 vormde landgoed De Zwaluwenberg het toneel voor de formatieonderhandelingen van de nieuwe regering.

Op zondag 11 september waren er rondleidingen door het indrukwekkende landhuis en op het landgoed.

© DennisM

Voormalige KRO Studio / De Kroon
In het voormalig gebouw van de KRO wonen sinds 2019 mensen in (zorg)appartementen. Maar het begon allemaal in 1938 als een studiocomplex en concertzaal voor de Katholieke Radio Omroep. De oprichter en voorzitter van de KRO, L.H. Perquin, die tevens pastoor was, schreef in 1935 een prijsvraag uit voor de bouw van een grote nieuwe studio. Het winnende ontwerp kwam van W.A. Maas uit Utrecht.

Kunst speelt een grote rol in het gebouw, zowel aan de buiten- als binnenkant hebben verschillende kunstenaars de relatie tussen geloof en omroep met elkaar weten te verbinden.

Op zaterdag 10 september was het monumentale gebouw te bezoeken. Er was een doorlopende presentatie van de historie van de KRO en de bestuurskamer kon bezichtigd worden. Verder was er werk van kunstenaar Giel Clijsters te bewonderen.

STEL JE VOOR

In deze editie van de Van Riebeeck Wijkkrant stellen we je graag voor aan de nieuwe medewerkers Alix Wassing en Fred Pangemanan

Met de komst van de Van Riebeeck Wijkkrant nieuwe vorm, zijn er ook twee medewerkers in de redactie bijgekomen. Zij interviewden elkaar.

Vragen van Fred aan Alix

Alix, allereerst valt mij jouw voornaam op. Die hoor je niet vaak, toch?

Nee, dat klopt, ik kom maar heel af en toe een naamgenoot tegen. Het is eigenlijk een Franse naam, maar die van mij spreek je 'gewoon' op z'n Nederlands uit. Alix wordt in Frankrijk voor zowel mannen als vrouwen gebruikt. In Nederland zijn de meeste Alixen, net als ik, vrouw.

Nu we weten hoe je heet, willen we natuurlijk ook weten waar je vandaan komt.

Mijn wieg stond in het dorp Duiven (Gelderland), maar via Arnhem en Utrecht, ben ik in november vorig jaar met mijn vriend in een fijn huis in Hilversum terechtgekomen.

Zo te zien aan de onderwerpen die jij geschreven hebt voor deze krant, is taal wel jouw ding. Vertel eens iets over je opleiding en je dagelijkse werk.

Klopt, ik houd van lezen en schrijven. Ik ben begonnen als leerkracht in het basisonderwijs, maar dat bleek toch niet de baan waar mijn hart sneller van ging kloppen. Daarna heb ik in Utrecht Nederlands gestudeerd, en dat bleek een schot in de roos. Ik genoot van de colleges over literatuur, maar bleef ook interesse houden voor kinderboeken en leesonderwijs. Zo kwam ik in mijn afstudeerstage terecht bij Stichting Lezen. En daar werk ik nog steeds met veel plezier! Stichting Lezen is een kennis- en beleidscentrum over leesbevordering en heeft als doel alle kinderen en jongeren van 0 – 20 jaar aan het lezen te krijgen en te houden.

Hoe ben je bij de wijkkrant betrokken geraakt?

Toen ik in november in Hilversum kwam wonen, kende ik de gemeente en haar inwoners nog helemaal niet goed. Daarnaast vind ik het leuk om mijn schrijven verder te ontwikkelen. Ik zag een oproep in de wijkkrant voor buurtredacteurs en dat leek me de perfecte kans om mijn liefde voor schrijven te combineren met het leren kennen van Hilversum.

Ben je in je vrije tijd ook met taal bezig of is er nog tijd over voor hobby's?

Lezen is wel een van mijn hobby's, en ik houd ook wel van een goede tv-serie op zijn tijd. Maar het leukste vind ik het om op pad te gaan: de natuur in rond Hilversum, musea bezoeken of naar een festival of cafeetje met vrienden.

Net als op tv de laatste vraag of liever gezegd opdracht. Nu je toch aan het woord bent: wat wil je nog kwijt aan de bewoners van het Van Riebeeckkwartier?

Ik kijk er erg naar uit om de wijk en jullie beter te leren kennen, en om mooie verhalen te kunnen schrijven over wat er speelt in de buurt voor de krant.

Vragen van Alix aan Fred

Fred, veel mensen noemen je Pang – een afkorting van je achternaam. Hoe is dat zo ontstaan?

Op de middelbare school werden mijn broers al 'Pang' genoemd. Ook ik ging naar die school, 'jij bent een broer van Pang, dan heet jij nu ook Pang'. Ik hoor het soms niet eens als ze 'Fred' zeggen.

Jij bent geboren en getogen in Hilversum. Wat betekent Hilversum voor jou?

Geboren en getogen, zeker! Hilversum is mijn thuis. Ik ben in 1951 op de Dalweg geboren en later in Oost groot geworden. Hilversum heeft alles en er kan alles, tenminste, als je naar de mogelijkheden zoekt. En dat doe ik. Daarom is Hilversum zo leuk en veelzijdig en met geweldig veel mooie natuur om ons heen. De moeite waard om je daar (regelmatig) in te verdiepen.

De Van Riebeeck Wijkkrant is al de vierde wijkkrant gemaakt door en voor buurtbewoners. Wat is jouw rol bij deze vier Kijk op jouw Wijk-kranten?

Behalve de Van Riebeeck Wijkkrant maak ik ook de Kijk op jouw Wijk Oost, Noordwest en Centrum. Die zien er allemaal een beetje hetzelfde uit, maar de inhoud is echt wijkgebonden en ook door eigen redacties gemaakt.
Ooit vroeg de toenmalige buurtcoördinator van Oost, (tegenwoordig heet dat 'wijkregisseur') Marianne van Diemen mij om eens na te denken over hoe wij mensen, straten en wijken met elkaar kunnen verbinden. Dat 'verbinden' speelt een grote rol in Hilversum. In sommige wijken heerst te veel verdeeldheid en worden 'eilanden' gevormd. Mensen weten niet eens wat er 400 meter verderop in de wijk leeft. Ik kwam met een ouderwetse krant op de proppen. Social media kan ook, maar gewoon een krant lezen slaat nog steeds beter aan. Geen advertenties in de krant. En van het één kwam het ander. Zodoende lezen nu ruim 20.000 huishoudens in Hilversum een 'eigen' wijkkrant.

Sport, en met name hockey, is voor jou heel belangrijk. Kun je daar wat meer over vertellen?

Ik heb altijd gesport. Omdat ik het leuk vind en later als je ouder wordt komt het aspect 'conditie' daar ook bij kijken. Sport heeft me altijd geïnteresseerd: passief, kijken dus, maar ook actief. Fietsen, marathons lopen, basketball, honkbal, badminton, ik heb het allemaal gedaan of doe het nog steeds.
Hockey is er zo'n 18 jaar geleden bij gekomen. Ik ben (ook) cameraman en bij het damesteam van Laren zocht toenmalig coach Jacques Brinkman een cameraman voor de video-analyses. Ik vond hockey al leuk, maar toen helemaal. Zeven jaar lang stond ik tussen de Nederlandse tophockeysters zoals Kim Lammers, Naomi van As, Joyce Sombroek, Minke Smabers en nog vele anderen.
Laren zocht ook een jeugdtrainer, daar ben ik toen mee begonnen. René van Hattum van 't Spandersbosch (Spabo) kwam daar ook achter en daar ben ik nu al 15 jaar trainer. Vorig seizoen voor 20 teams en dit seizoen voor 15 teams, want ik moet mijn tijd spreiden.

Als ik het zo hoor, ben je lekker druk met allerhande projecten. Zijn we nog iets vergeten? En heb jij nog tijd over voor hobby's?

Hahaha, jahoor. Ik ben al 5 jaar gepensioneerd, maar werk gewoon door. Dat is grotendeels ook mijn hobby, anders hou je dat niet vol. Ik ben voorzitter van het comité Herdenking Nederlands-Indië regio Gooi en Vechtstreek. Daarvan is jaarlijks op 15 augustus de regionale herdenking bij het Indië monument op de Noorderbegraafplaats. Nuttig, nodig en zinvol! Kijk maar op hnigooienvechtstreek.nl. Kortom, ik kom een dag in de week tekort.

Ik kaats de klassieke laatste vraag terug! Wat wil jij nog kwijt aan de bewoners van het Van Riebeeckkwartier?

Het Van Riebeeckkwartier is constant in beweging. Ik kom uit de tijd dat het nog heide en bos was waar ik speelde. Op de plek van de galerij stond een boerderij. Veel later kreeg ik er mijn krantenwijk. Het is ook een beetje mijn wijk. Geweldig om erover te kunnen schrijven, maar wel samen met de lezers. Kom met je verhalen. Ook als het om knelpunten gaat, want die moeten bespreekbaar zijn.
De krant is geen discussiemedium, maar informatie over en aan elkaar, zodat we echt het gevoel krijgen dat we samen in deze mooie bruisende wijk wonen. Nog mooier maken en mooi houden, daar gaan en staan we voor.

Renovatie atletiekbaan GAC

Deze zomer zijn de werkzaamheden aan de Hilversumse atletiekbaan gestart. De kunststofbaan was aan vervanging toe en wordt daarnaast uitgebreid van zes naar acht banen. Zo kunnen er in de toekomst ook grote (inter)nationale wedstrijden georganiseerd worden bij de Gooise Atletiek Club (GAC).
Naar verwachting kan de baan op 1 november worden opgeleverd.

De verbouwing van de atletiekbaan begon met een tegenvaller. De grond onder de baan bleek verontreinigd en moest eerst gesaneerd worden voor er gestart kon worden met de reguliere werkzaamheden. In juli meldde de GAC op hun website dat de sanering van het terrein in gang is gezet. Dit heeft tot extra kosten en een paar weken extra vertraging geleid.

Op het moment van schrijven is de baan een bouwput, zoals ook te zien is in de afbeelding. Uiteraard blijven wij de verbouwing volgen! De baanrenovatie is voor de liefhebber live te volgen via een livestream:
https://live.netcamviewer.nl/Baanrenovatie-GAC-Hilversum/1346.

Heb jij iets te melden in het volgende nummer van de Van Riebeeck Wijkkrant? Laat het ons weten via redactieriebeeck@gmail.com

COLOFON

Redactie	Redactieraad	**Mohamed Amazyan**	Wijkregisseur Zuidoost
		Sandra Zamir	Opbouwwerker Versa Welzijn
		Leoniek van Duin	Opbouwwerker Versa Welzijn
		Malika Boukhriss	Wijkberaad Van Riebeeckkwartier
	Tekst	**Cora Janmaat**	
		Alix Wassing	
	Tekst, vormgeving, foto's en eindredactie	**Fred Pangemanan**	a/voir creatives
Druk		**RODI Rotatiedruk**	
Contact	Van Riebeeck Wijkkrant is voor en door bewoners van de wijk Van Riebeeck en verschijnt 4x per jaar. Kopij voor de krant of contact opnemen met de redactie: redactieriebeeck@gmail.com.		
Sluitingsdatum	Het volgende nummer verschijnt december 2022. Tekst, foto's, ideeën inzenden vóór 1 november 2022.		